

BOLETÍN TRIMESTRAL REGIÓN DE LA ARAUCANÍA , ENERO A MARZO, 2019.



DECLARACIONES INSTITUCIONALES

MISIÓN DE SERNAPESCA: Contribuir a la sustentabilidad del sector y a la protección de los recursos hidrobiológicos y su medio ambiente, a través de una fiscalización integral y gestión sanitaria que influye en el comportamiento sectorial promoviendo el cumplimiento de las normas.

VISIÓN DE SERNAPESCA: Ser un Servicio protagonista, innovador y articulador en el logro de una actividad pesquera y acuícola sustentable, con equipos competentes, motivados y comprometidos.



SERNAPESCA, SU ROL PÚBLICO

El Rol Público de la institución se centra en cinco aspectos relevantes:

1. Potenciar el cumplimiento de las normas a través de un modelo de fiscalización integral que incorpore la participación ciudadana.
2. Proveer servicios de calidad orientados a los usuarios
3. Contribuir activamente a un buen diseño y evaluación de las normas.
4. fortalecer el desarrollo de sistemas de información y tecnologías
5. Fortalecer las capacidades de las personas promoviendo su desarrollo

integral.

Lo que permitirá enfrentar los siguientes desafíos:

1. Combatir la pesca ilegal.
2. Fortalecer la fiscalización ambiental.
3. Profundizar la modernización institucional

SERVICIO DE PESCA EN LA ARAUCANÍA

Sernapesca La Araucanía tiene un staff de 18 funcionarios, entre los que destacan Biólogos Marinos, Médicos Veterinarios, Ingenieros en Acuicultura, Técnico Marino, Abogado, Asistente Social, entre otros.

Este equipo realiza acciones en toda la jurisdicción administrativa regional y su proyección en el mar territorial. Lo anterior se implementa desde tres oficinas: Dirección Regional ubicada en la ciudad de Temuco, Oficina Queule ubicada en caleta Queule comuna de Toltén y Oficina Lacustre ubicada en la ciudad de Pucón.

Pucón: centra sus procedimientos en agentes relacionados con aguas continentales y pisciculturas.

Queule: centra sus procedimientos en agentes relacionados con la pesca artesanal.

Temuco: centra sus acciones en centros de consumo, medios de transporte y coordina estratégicamente las operaciones a nivel regional.

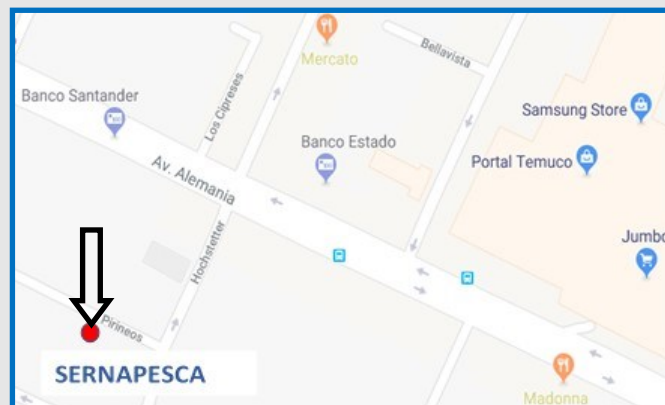

DIRECCIÓN REGIONAL SERNAPESCA:

PIRINEOS N° 0830, TEMUCO

Su Director (S) es Don Manuel Masquiaran Stuardo



ACTIVIDAD PESQUERA ARTESANAL

La pesca artesanal de la región se desarrolla en 10 Caletas de norte a sur: Hueñalihuen, Nehuentue, Caleta Huilque, Boca Budi, Romopulli, Nahuelhuapi, Puerto Domínguez, La Barra, Los Pinos y Queule, de las cuales solo caleta Queule tiene una salida al mar para embarcaciones y es donde se registran los mayores desembarques.

El Registro Pesquero Artesanal indica que el número de pescadores activos en la región es de 1.201, siendo mayoritariamente recolectores de orilla de origen mapuche-lafkenche. Y el número de embarcaciones es de 198, concentrándose principalmente en caleta Queule (VER TABLAS).

BOTE A REMO O VELA

CALETA BASE	Nº DE EMB.
LA BARRA	33
NEHUEUTUE	1
PTO. SAAVEDRA	22
QUEULE	6
TOTAL	62

BOTE A MOTOR

CALETA BASE	Nº DE EMB.
LA BARRA	6
LOS PINOS	3
NEHUEUTUE	18
PTO. SAAVEDRA	18
QUEULE	28
TOTAL	73

LANCHAS

CALETA BASE	Nº DE EMB.
PTO. SAAVEDRA	1
QUEULE	62
TOTAL	63

TOTAL EMBARCA-	198
-----------------------	------------

ACUICULTURA

ORGANIZACIÓN MUNDIAL DE SALUD ANIMAL VISITA ÚNICA PISCICULTURA CON CERTIFICACIÓN DE COMPARTIMIENTOS Y LIBRE DE VIRUS ISA .

Hasta la comuna de Curarrehue en Araucanía, llegó la Dra. Monique Eloit, directora general de la Organización Mundial de Sanidad Animal acompañada por la directora nacional de Sernapesca, Alicia Gallardo. La visita a la Piscicultura de AquaChile en la zona denominada 'la maternidad del salmón', se enmarca en la programación final de la representante de la OIE, que llegó a Chile para participar junto a delegaciones de más de 90 países de la cuarta conferencia mundial sobre Sanidad de Animales Acuáticos desarrollada en nuestro país.



PESCA RECREATIVA

EL SERVICIO NACIONAL DE PESCA REGIÓN DE LA ARAUCANÍA CONTINÚA CON SU PROGRAMA DE FISCALIZACIÓN DE LA LEY DE PESCA RECREATIVA.

Fiscalizadores de Sernapesca Región de La Araucanía y Carabineros han realizado múltiples operativos de fiscalización de pesca recreativa. Estas tienen con análisis de riesgo han tenido por objetivo permitir los remotes de salmón rey (chinook) y evitar su captura clandestina en lugares cercanos a las áreas donde desovan.

Los resultados han sido elocuentes puesto que se han incautado más de 14 redes y numerosos utensilios de diverso tipo para capturar los ejemplares de esta especie.

Estos artes y aparejos serán inutilizados y posteriormente desechados.

ESTADÍSTICAS REGIONALES PESQUERAS

DESEMBARQUES ARTESANALES 1^{er} TRIMESTRE AÑO 2019

Si bien, la pesca en la región de La Araucanía, no tiene un alto peso relativo en términos de su aporte a la economía regional. Este año se incorpora a los desembarques una valiosa especie en caleta La Barra del Toltén. Se trata del salmón rey o chinook.

Cabe señalar, que después de muchos años la pesca de especies pelágicas (sardina común) que si bien se desembarca por la región de Los Ríos, es capturada en nuestra región, se ve reflejada en las estadísticas de La Araucanía.

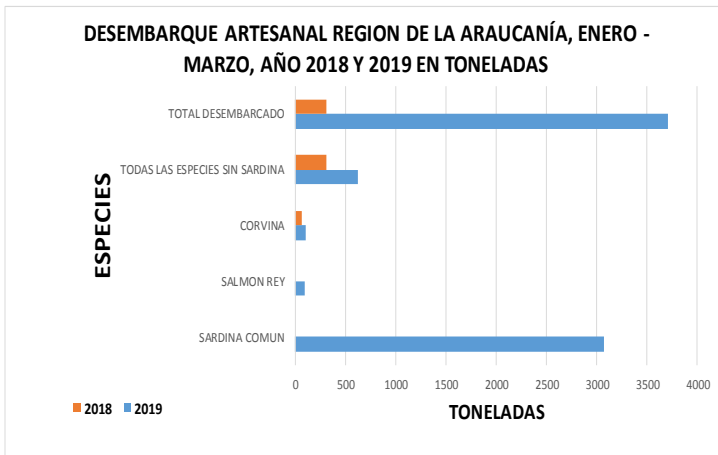

En el gráfico se puede observar el gran aporte a los desembarques que representa sardina común, superándose las 3.700 toneladas. Se observa que ha repuntado el desembarque de corvina comparativamente con el mismo periodo del año 2018. hoy pasa a ser importante la pesquería del salmón chinook, llegando a ser similar a la de corvina, bordeando las 100 toneladas.



Lanzamiento de la primera temporada de la pesca del chinook.

PRODUCCIÓN ACUÍCOLA REGIONAL

En lo que va del año 2019 de enero a marzo en la región, se registra un egreso de 1.564,5 toneladas de salmón atlántico, mientras que el año 2018 fue de 804,9 toneladas. Para salmón coho fue de 501,16 y 690,7 respectivamente y para trucha arcoiris de 453,6 toneladas para el año 2019 y 476,6 toneladas el 2018. esto representa un gran repunte en la producción de salmón atlántico, llegando prácticamente a duplicarse.

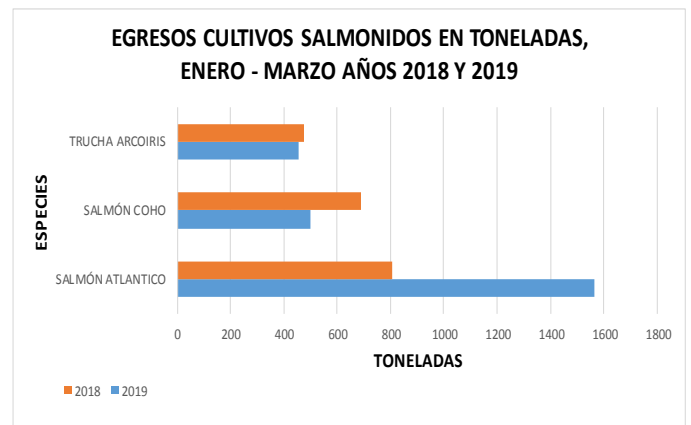

Para el caso del cultivo de bivalvos se observa una baja en los egresos de los centros de cultivos. Comparativamente se observa que el choro en 2018 tuvo un egreso de 62.356 Kg mientras que este año durante el primer trimestre solo egresaron 6.095 Kg. Esto se debe básicamente a que las cosechas de estos recursos se realiza fundamentalmente durante semana santa. Efectivamente semana santa del 2018 fue en marzo, mientras que este año es en abril. Por lo tanto la producción efectiva del año se verá reflejada probablemente durante el segundo trimestre.

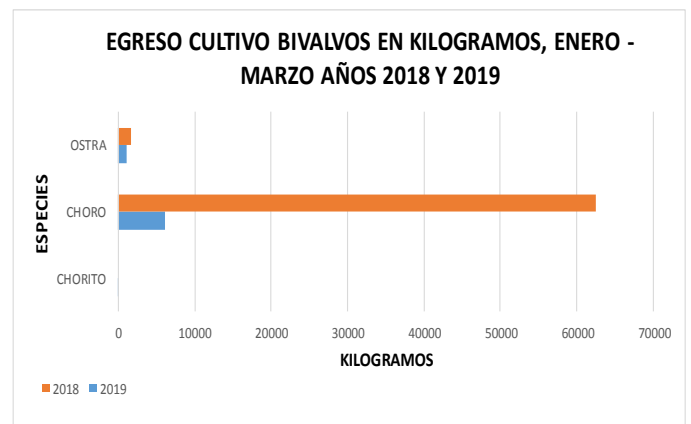

PROGRAMA ESPECIAL DE AGUAS CONTINENTALES (PEAC)

LA PESCA DEL SALMÓN CHINOOK.

UNA NUEVA PESQUERÍA PARA LA REGIÓN DE LA ARAUCANÍA.

Así, se inicia un proceso que va muy ligado a lo que promueve el Servicio, la pesca legal. El compromiso y el auto control de parte del STI de Pescadores Artesanales de Caleta La Barra del Toltén es sumamente importante. De ellos nacen regulaciones como el horario de pesca, redes autorizadas, embarcaciones y pescadores autorizados, un área determinada y delimitada para ejercer la actividad y comercializadoras inscritas, son esfuerzos importantes para que convivan los diferentes actores que se ven beneficiados con la presencia y mantenimiento de esta especie de salmón. Próximamente será el momento para establecer una suerte de denominación de origen para este recurso y para que los consumidores de este recurso lo puedan hacer con toda confianza puesto que se trata de un recurso y producto completamente sano ya que no procede de actividad acuícola por lo que se asegura su inocuidad.

AREA DE INFLUENCIA PESCA EXTRACTIVA SALMON CHINOOK

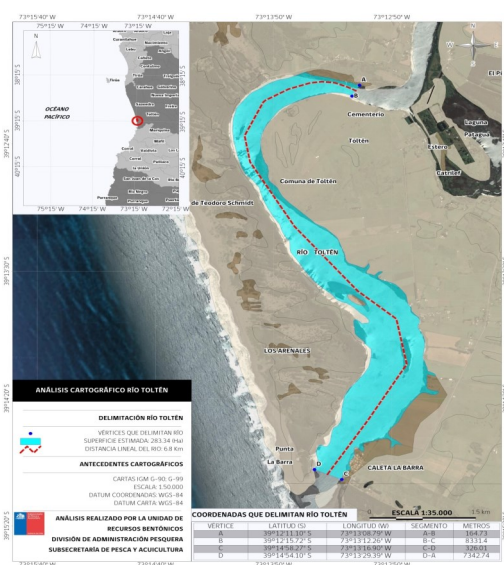

El personal de Sernapesca procedió a marcar las redes de las 32 embarcaciones habilitadas para la captura de Salmon Chinook de la caleta la barra con el siguiente protocolo:

- 1) se contactó a los armadores.
- 2) se estableció que solo tres redes serán utilizadas por embarcación (conforme la resolución 744 que establece el plan de manejo del salmón Chinook)
- 3) se realizaron las mediciones de las redes con huincha y pie de metro.
- 4) se procedió al marcaje de las redes mediante sellos.
- 5) los códigos de los sellos están definidos en una planilla excel.

Los pescadores artesanales de Caleta La Barra realizan actividades extractivas en el área comprendida entre la desembocadura del río Toltén y la localidad de Toltén Viejo (equivalente a una distancia de 6,8 km medidos desde la desembocadura del río).